

//

Vlaamse overheid

Agentschap Natuur en Bos

Vereenvoudigde onderhandelingsprocedure met voorafgaande bekendmaking
voor diensten

Bestek nr. ANB-NISIP-SP-2024-185

*Realisatie van Instandhoudingsmaatregelen foerageergebied Bruine kiekendief voor het
Vogelrichtlijngebied 'BE 2301336 Schorren en polders van de Beneden-Schelde'*

Realisatie van 6 jarige teeltrotaties en permanente stroken

op percelen in eigen gebruik en op overheidspercelen

Limietdatum en limietuur voor ontvangst van de offertes

Limietdatum en -uur: *zie e-procurement*

5.1.3	VERTROUWELIJKHEID (ART. 18 KB UITVOERING)	42
5.2	BORGTOCHT (ART. 25 TOT EN MET 33 KB UITVOERING)	42
5.3	WIJZIGINGEN TIJDENS DE UITVOERING	42
5.3.1	HEFFINGEN DIE WEERSLAG HEBBEN OP HET OPDRACHTBEDRAG (ART. 38/8 KB UITVOERING)	42
5.3.2	ONVOORZIENBARE OMSTANDIGHEDEN IN HOOFDE VAN DE OPDRACHTNEMER (ARTS. 38/9 EN 38/10 KB UITVOERING)	43
5.3.3	FEITEN VAN DE AANBESTEDENDE OVERHEID EN VAN DE OPDRACHTNEMER (ART. 38/11 KB UITVOERING)	43
5.4	CONTROLE EN TOEZICHT OP DE OPDRACHT	44
5.4.1	KEURINGEN (ART. 41 TOT EN MET 43 KB UITVOERING)	44
5.5	ACTIEMIDDELEN VAN DE AANBESTEDENDE OVERHEID	44
5.5.1	STRAFFEN (ART. 45 EN 46/1 KB UITVOERING)	44
5.6	EINDE VAN DE OPDRACHT	45
5.6.1	OPLEVERING (ART. 64 EN 156 KB UITVOERING)	45
5.7	BETALINGEN	46
5.7.1	BETALINGSMODALITEITEN (ART. 66 KB UITVOERING)	46
5.8	RECHTSVORDERINGEN (ART. 73, § 2 KB UITVOERING)	46
5.9	VOORWAARDEN BETREFFENDE HET PERSONEEL EN STRIJD TEGEN SOCIALE FRAUDE – NON-DISCRIMINATIE	46
6	BIJLAGEN	48
	OFFERTEFORMULIER	49

////////////////////////////////////

LEESWIJZER

Het bestek is als volgt opgebouwd:

	Voorafgaande opmerkingen	O.a. de eventuele afwijkingen op de uitvoeringsregels en informatie over vragen en inlichtingen bij de opdrachtdocumenten.
0	Voorwerp van de opdracht	De beknopte omschrijving van de opdracht met de voornaamste aandachtspunten, en de relevante (wettelijke) bepalingen en documenten.
2	Plaatsing	
2.1 – 1	Aanbestedende overheid Plaatsingsprocedure	Informatie over de aanbestedende overheid en de plaatsingsprocedure die toegepast wordt.
2.3	Voorwaarden voor selectie	De voorwaarden waar de inschrijver aan dient te voldoen om in aanmerking te komen voor deze opdracht. Dit bevat o.m. de selectiecriteria.
2.4	Gunningscriteria	De gunningscriteria die de aanbestedende overheid zal hanteren om tot de keuze van de meest economisch voordelige offerte te komen.
2.4.1	Opmaak van de offerte	Een overzicht van de in te dienen stukken en o.m. de elementen die van belang zijn voor opmaak van de offertesprekken.
2.6	Indiening van de offerte	De regels voor een tijdige en correcte indiening van de offerte, en hoe deze moet ondertekend zijn.
2.7	Onderhandelingen	Het verloop van de onderhandelingen.
3	Technische voorschriften	De omschrijving van de prestaties die uitgevoerd moeten worden in het kader van deze opdracht.
5	Uitvoering	De uitvoeringsregels voor deze opdracht, waaronder de borgstelling, de betaling van de prestaties, sancties en oplevering.



AFWIJKINGEN KB UITVOERING

De artikelen van het Koninklijk besluit tot bepaling van de algemene uitvoeringsregels van de overheidsopdrachten van 14 januari 2013 waarvan dit bestek afwijkt, zijn:

- Art. 45 (straffen)



VRAGEN BIJ DE OPDRACHTDOCUMENTEN

Er kunnen over deze opdracht vragen worden gesteld via onderstaande kanalen tot uiterlijk 15 juli 2024, 16 kalenderdagen voor de limietdatum voor de ontvangst van de offertes:

(Let op: dit betekent niet dat vragen na die deadline niet meer mogelijk zijn. De bedoeling van deze deadline is om uzelf meer tijd te geven om vragen te beantwoorden, zonder de noodzaak om de limietdatum te moeten uitstellen.)

Deze vragen dienen te worden gericht aan hilde.vandoorselaer@vlaanderen.be.

Bij het indienen van de vragen dient het besteknummer als referentie te worden vermeld.

De relevante antwoorden worden gepubliceerd als terechtwijzend bericht bij de aankondiging op e-Procurement en via de website www.beheercommissienatuurlinkerscheldeoever.be. De gepubliceerde antwoorden in verband met deze opdracht maken integraal deel uit van de contractuele voorwaarden. De inschrijver wordt geacht hiervan kennis te hebben genomen en er rekening mee te hebben gehouden bij het opmaken van zijn offerte.



INFORMATIEVERGADERING

Er worden informatievergaderingen voorzien:

- op do 27 juni om 20u. in Sint-Gillis-Waas, Bib-zaal, Kerkstraat 67, Sint-Gillis-Waas
- op do 4 juli april om 20u in Kieldrecht. OC Ermenrike, polyvalente ruimte Canteclaar, Tuinwijkstraat 66, Kieldrecht

Volgende items zullen op deze vergadering worden toegelicht:

- de inhoud van het project
- procedure van offerte/kandidaatstelling via e-procurement
- procedure van toewijzing gronden

Aanwezigheid van de inschrijvers op deze vergadering wordt sterk aanbevolen.

1 VOORWERP VAN DE OPDRACHT

1.1 BESCHRIJVING

Dit bestek wordt opgemaakt ter realisatie van de instandhoudingsdoelstellingen en prioriteiten 3 voor de speciale beschermingszone 4BE2301336 Schorren en polders van de Beneden-Schelde' meer specifiek voor de prioritaire inspanning 3: bijkomend foerageergebied voor de Bruine Kiekendief.

Via volleveldse 6-jarige teeltrotaties, permanente stroken en struweeltjes op landbouwpercelen, wil het Agentschap voor Natuur en Bos binnen het Dubbel Doel project Bruine Kiekendief het voedselaanbod voor de Bruine Kiekendief in de omgeving van zijn potentiële broedgebieden verhogen. Tegelijk wil dit project landbouwers ondersteunen in de transitie naar een meer duurzame, ecologische en toekomstbestendige landbouwbedrijfsvoering.

De volleveldse maatregelen worden door elke geselecteerde kandidaat zowel uitgevoerd op eigen percelen als op de overheidsgronden die hij als vergoeding voor deze opdracht kosteloos in gebruik krijgt. De struweeltjes komen enkel terecht op overheidspercelen, niet op percelen in eigen gebruik.

De opdracht bestaat uit het realiseren van 6 jarige teeltrotaties en permanente stroken conform de technische bepalingen omschreven binnen dit bestek zowel op gronden in gebruik van de opdrachtnemende landbouwer als op overheidsgronden.

Deze teeltrotatie bestaat in hoofdlijnen uit volgende teelten:

- 4 jaar luzerne OF grasklaver OF grasklaverkruiden OF grasklaverkruidenluzerne
- 2 jaar vrije teeltkeuze met ecogaranties

Op 20% van het perceel moet een permanente bloemen-kruidenstrook ingezaaid worden van minimaal 6 meter tot maximaal 8 meter met een specifiek Dubbel Doel Bruine Kiekendiefmengsel. De ligging van deze stroken binnen het perceel is vrij. Eventueel kunnen ook stroken langs waterlopen ingezet worden.

Enkel op de overheidspercelen moeten ook struweeltjes gerealiseerd worden. De realisatie en het onderhoud van deze struweeltjes valt buiten deze opdracht, maar de landbouwer moet in zijn perceelsplanning wel rekening houden met de realisatie van deze struweeltjes.

1.2 ECOLOGISCHE VOORDELEN

De maatregelen op landbouwpercelen bieden **veilige nestgelegenheid** voor muizen in de permanente bloemen-kruidenstrook en in de teelten die meerdere jaren zonder bodembewerking kunnen doorgaan

zoals luzerne. Struweeltjes bieden **schuilplaatsen en leefgebied** aan allerlei vogels en kleine dieren. Grondbewerkingen doen ondergrondse gangenstelsels en leefgebieden van muizen en regenwormen teniet. Ze vernietigen ook een groot deel van het microbioom in de bodem (de gunstige schimmels en bacteriën). Om die reden zorgen permanente bloemen-kruidenstroken voor een meerjarig toevluchtsoord voor het leven boven- en ondergronds zodat na bewerkingen in de hoofdteelt, dit leven zich snel weer kan herstellen en vanuit de permanente bloemen-kruidenstroken de rest van de akker opnieuw koloniseren.

De hoofdteelten en de permanente stroken kunnen ook voorzien in **voedsel** voor de muizen (en voor akkervogels). Zeker luzerne staat bekend als een gewas waarin muizen leefgebied vinden.

Minstens 4 van de 6 jaar moeten de hoofdteelt en de permanente bloemen-kruidenstroken de mogelijkheid bieden om voldoende **kort te staan** en dus bejaagd te worden tijdens het broedseizoen van de Bruine Kiekendief (**juni en juli**).

Deze opdracht is een opdracht voor diensten in de zin art. 2, 21° van de Wet inzake overheidsopdrachten van 17 juni 2016.

De diensten hebben betrekking op de CPV-codes:

- 90721700-4 : Diensten voor bescherming van bedreigde planten- en diersoorten

Een meer uitgebreide beschrijving is opgenomen in het hoofdstuk 3.

1.3 LOOPTIJD/UITVOERINGSTERMIJN

Voorliggende opdracht heeft een looptijd van 6 jaar, te rekenen vanaf 1 oktober 2024.

In de 6 maanden voor afloop van de overeenkomst, wordt een evaluatie opgemaakt van de uitvoering van de opdracht.

Bij een gunstige evaluatie van de opdracht wordt deze stilzwijgend hernieuwd voor een volgende periode voor 6 jaar.

In het ander geval brengt de aanbestedende overheid de dienstverlener middels aangetekende zending op de hoogte van het stopzetten van de overeenkomst, uiterlijk 2 maanden voor het verstrijken van de looptijd.

1.4 MINIMALE TECHNISCHE VEREISTEN

Zoals hierboven reeds geschetst is deze opdracht zeer terreingebonden: de opdracht beoogt het nemen van maatregelen ter bevordering van het foerageergebied van de Bruine Kiekendief in het kader van de realisatie

van de instandhoudingsdoelstellingen en prioriteiten voor de speciale beschermingszone 4BE2301336. De specifieke locatie bepaalt de ecologische relevantie van de maatregelen.

De opdracht richt zich dus uitsluitend tot landbouwers die percelen hebben, bewerken of gebruiken die minstens gedeeltelijk gelegen zijn binnen de perimeter van de zoekgebieden zoals opgenomen in de inrichtingsnota; Deze kaart vind je hieronder.

Ligt een perceel deels wel en deels niet binnen de contour van het zoekgebied conform de inrichtingsnota, dan kan het volledige perceel mee ingezet worden in functie van de realisatie van instandhoudingsmaatregelen.

Opteert een inschrijver ervoor dat de maatregelen op percelen in eigen gebruik na vier jaar wisselen van locatie, dan moeten ook de ingezette percelen in jaar 5 en 6, gelegen zijn binnen het zoekgebied.

In het offerteformulier kan de inschrijver de perceelsnummer(s) olijsten van het perceel of de percelen die hij graag wil inzetten binnen dit project.

Op basis van de perceelsnummers (zoals opgegeven in de verzamelaanvraag,) zal ANB nagaan of deze percelen binnen de perimeter van het zoekgebied liggen.

Door in te tekenen op dit bestek geeft de inschrijver toestemming aan het Agentschap voor Natuur en Bos om via het Agentschap voor Landbouw en Zeevisserij de verzamelaanvraag van de inschrijver te mogen inkijken zodat de landbouwer zelf niet meer moet aantonen dat hij de gerechtigde bewerker/beheerder/gebruiker van de percelen is.

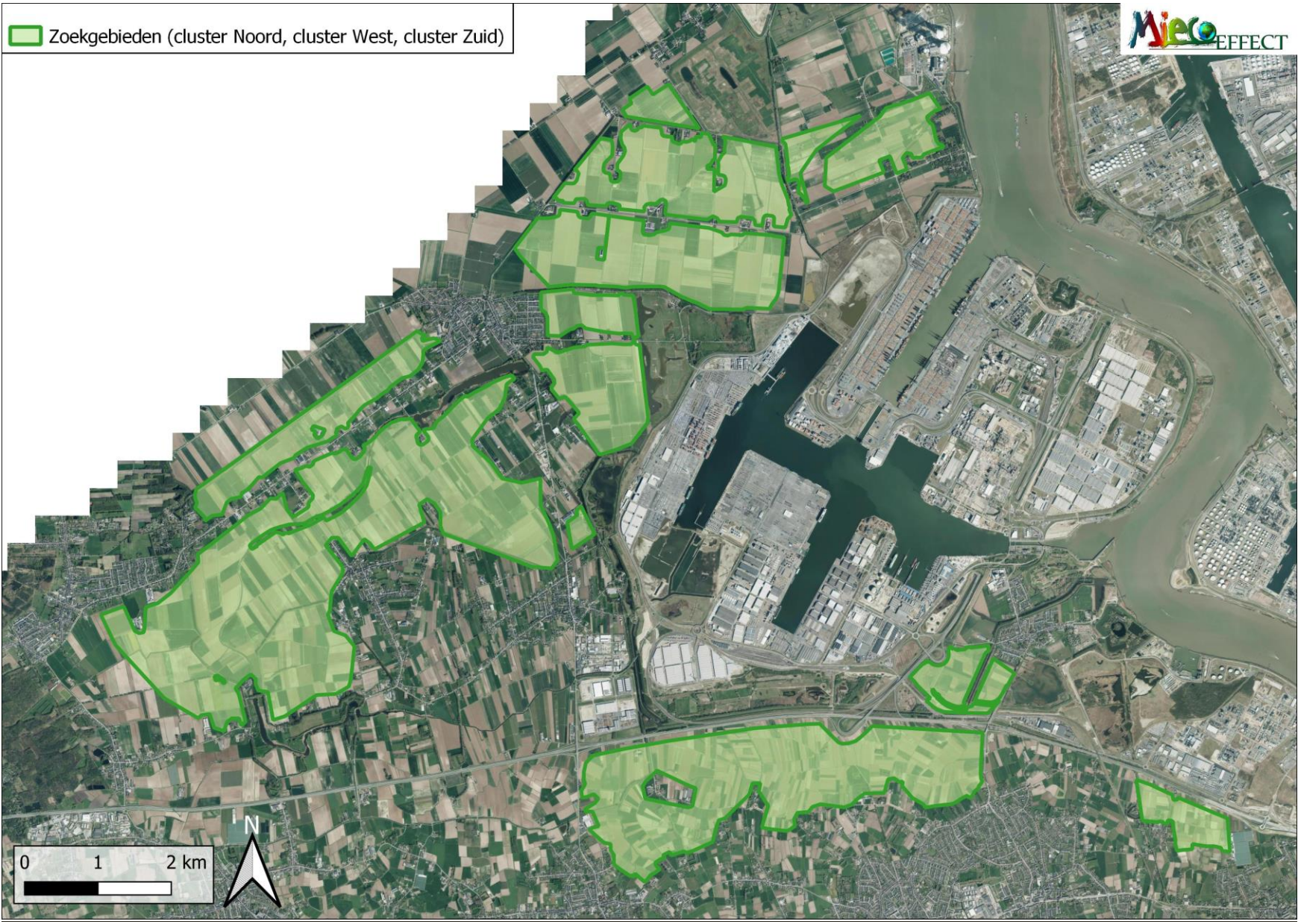

1.5 TOEPASSELIJKE BEPALINGEN

1.5.1 TOEPASSELIJKE WETTELIJKE BEPALINGEN

a) Regelgeving overheidsopdrachten

- Wet van 17 juni 2016 inzake overheidsopdrachten (hierna: Wet Overheidsopdrachten);
- Koninklijk besluit van 18 april 2017 plaatsing overheidsopdrachten klassieke sectoren (hierna: KB Plaatsing);
- Koninklijk besluit van 14 januari 2013 tot bepaling van de algemene uitvoeringsregels van de overheidsopdrachten (hierna: KB Uitvoering);
- Wet van 17 juni 2013 betreffende de motivering, de informatie en de rechtsmiddelen inzake overheidsopdrachten, bepaalde opdrachten voor werken, leveringen en diensten en concessies.

Deze regelgeving is terug te vinden op:

<http://overheid.vlaanderen.be/regelgeving-overheidsopdrachten>

b) Milieu-, sociaal en arbeidsrecht

Onder sociaal- en arbeidsrecht bedoeld in artikel 7 Wet Overheidsopdrachten wordt onder meer verstaan:

- Het decreet van 10 juli 2008 houdende een kader voor het Vlaamse gelijkheids- en gelijkebehandelingsbeleid; de wet van 10 mei 2007 ter bestrijding van bepaalde vormen van discriminatie, de wet van 10 mei 2007 tot wijziging van de wet van 30 juli 1981 tot bestraffing van bepaalde, door racisme of xenofobie ingegeven daden en de wet van 10 mei 2007 ter bestrijding van discriminatie tussen vrouwen en mannen;
- De wet van 4 augustus 1996 betreffende het welzijn van de werknemers bij de uitvoering van hun werk, meer bepaald hoofdstuk Vbis. Bijzondere bepalingen betreffende geweld, pesterijen en ongewenst seksueel gedrag op het werk.

1.5.2 TOEPASSELIJKE DOCUMENTEN EN PLANNEN

Inrichtingsnota instandhoudingsmaatregelen foerageergebied Bruine Kiekendief voor het Vogelrichtlijngebied 'BE2301336 Schorren en Polders van de Beneden-Schelde'; Zie bijlage 5 van dit bestek.

2 PLAATSING

2.1. AANBESTEDENDE OVERHEID

1. Deze opdracht wordt uitgeschreven door de Vlaamse Gemeenschap of het Vlaamse Gewest (al naargelang de bevoegdheid in kwestie), vertegenwoordigd door de Vlaamse Regering, bij delegatie, in de persoon van de Administrateur-generaal van het intern verzelfstandigd agentschap zonder rechtspersoonlijkheid "Agentschap voor Natuur en Bos" met als adres:

Agentschap voor Natuur en Bos
Havenlaan 88, bus 75
1000 Brussel

2. Volgende administratieve entiteit is belast met de opvolging van de plaatsingsprocedure:

Agentschap voor Natuur en Bos, Sigma
Havenlaan 88 bus 75 te 1000 Brussel

Alle briefwisseling m.b.t. deze opdracht moet naar die entiteit worden gestuurd met als postadres:
Agentschap voor Natuur en Bos
Contactpersoon: Hilde Van Doorselaer (E-mail: hilde.vandoorselaer@vlaanderen.be)
Koning Albert-II laan 15 bus 177
1210 Brussel

3. Ieder deurwaardersexploit bestemd voor de aanbestedende overheid moet worden betekend aan de Kanselarij van de Voorzitter van de Vlaamse Regering, Koolstraat 35 in 1000 Brussel. Het is daarbij onverschillig of het gaat om de betekening van een dagvaarding, gerechtelijke uitspraak, overdracht van schuldvordering of een ander exploit. Hetzelfde adres geldt ook voor de aangetekende brief waarbij een schuldvordering wordt overgedragen of in pand gegeven.

2.2. PLAATSINGSPROCEDURE

De plaatsing van deze opdracht gebeurt via vereenvoudigde onderhandelingsprocedure met voorafgaande bekendmaking, op basis van artikel 41, § 1 van de Wet inzake overheidsopdrachten van 17 juni 2016.

De economisch meest voordelige offerte wordt vastgesteld op basis van de beste kwaliteit, die bepaald wordt op basis van de gunningscriteria zoals aangegeven in 2.4.

2.3. VOORWAARDEN VOOR SELECTIE

2.3.1. UITSLUITING

De inschrijver mag zich niet bevinden in één van de in de artikelen 67 tot en met 69 van de Wet Overheidsopdrachten bedoelde situaties. Dit behelst de verplichte uitsluitingsgronden, de uitsluitingsgronden in verband met fiscale en sociale schulden, en de facultatieve uitsluitingsgronden.

Indien een verplichte uitsluitingsgrond van toepassing is op de inschrijver, moet de inschrijver overeenkomstig art. 70, § 2 Wet Overheidsopdrachten op eigen initiatief in zijn offerte aangeven of hij corrigerende maatregelen heeft genomen die voldoende zijn om zijn betrouwbaarheid aan te tonen ondanks de toepasselijke uitsluitingsgrond.

Voor wat betreft de facultatieve uitsluitingsgronden kan de inschrijver op eigen initiatief in zijn offerte aangeven of hij dergelijke corrigerende maatregelen heeft genomen. Indien de aanbestedende overheid overweegt om een facultatieve uitsluitingsgrond in te roepen, zal zij aan de inschrijver de mogelijkheid bieden om corrigerende maatregelen aan te dragen in de loop van de plaatsingsprocedure, overeenkomstig art. 70, § 3, eerste lid Wet Overheidsopdrachten.

Wanneer de inschrijver corrigerende maatregelen aanvoert, wordt de betrokken inschrijver niet uitgesloten van de plaatsingsprocedure als de aanbestedende overheid het geleverde bewijs toereikend acht.

Deze bepaling is individueel van toepassing op de ondernemingen die samen als een combinatie een offerte indienen, alsook op ondernemers op wiens draagkracht de inschrijver een beroep doet met het oog op het voldoen aan de selectiecriteria (zie ~~Fout! Verwijzingsbron niet gevonden.~~).

Bewijsmiddelen:

Door in te schrijven op deze opdracht, verklaart de inschrijver dat er geen uitsluitingsgrond op hem van toepassing is, voor zover het gaat om uitsluitingsgronden die bewezen worden aan de hand van documenten die de aanbestedende overheid zelf kan opvragen via elektronische weg.

Eventuele corrigerende maatregelen moet de inschrijver echter bewijzen door schriftelijke stukken toe te voegen aan de offerte.

De aanbestedende overheid zal voor de Belgische inschrijver volgende documenten zelf opvragen via elektronische weg: het RSZ-atteest, het atteste van fiscale schulden en het atteste van niet-faling.

De inschrijver dient tevens volgende documenten toe te voegen:

- de Belgische inschrijver:
 - indien de inschrijver personeel tewerkstelt dat onderworpen is aan de sociale zekerheidswetgeving van een andere lidstaat van de Europese Unie:
 - een recent atteste uitgereikt door de bevoegde buitenlandse overheid waarin bevestigd wordt dat hij voldaan heeft aan zijn verplichtingen inzake betaling van de bijdragen voor sociale zekerheid overeenkomstig de wettelijke bepalingen van het land waar hij gevestigd is.

- de buitenlandse inschrijver:
 - een uittreksel uit het strafregister dat maximaal 6 maanden oud is of geldig is conform de wetgeving van het land van herkomst op de limietdatum voor ontvangst van de offertes;
 - certificaten inzake fiscale en sociale schulden;
 - certificaat inzake niet-faling.

Via eCertis kan de inschrijver opzoeken welke bewijsstukken in zijn land van herkomst overeenstemmen met deze documenten: <https://ec.europa.eu/tools/ecertis>

Wanneer een document of certificaat niet wordt uitgereikt in het betrokken land of dit niet afdoend voor alle uitsluitingsgronden het nodige bewijs levert, kan ter vervanging een verklaring onder eed toegevoegd worden, of in landen waar dit niet voorzien is, een plechtige verklaring van de betrokkene voor een bevoegde rechterlijke of administratieve instantie, notaris of bevoegde beroepsorganisatie van het land van herkomst of van het land waar de ondernemer gevestigd is.

Opmerking:

De bovenstaande documenten moeten toegevoegd worden:

- voor elke onderneming die deel uitmaakt van een combinatie van ondernemingen die optreedt als inschrijver
- voor elke ondernemer op wiens draagkracht de inschrijver beroep doet met het oog op het voldoen aan de selectiecriteria (zie ~~Fout!~~ **Verwijzingsbron niet gevonden**);

Non-discriminatie:

De aanbestedende overheid heeft, in elke fase van de plaatsingsprocedure, de mogelijkheid om de inschrijver uit te sluiten indien ze met elk passend middel aantoonbaar is dat de kandidaat of inschrijver de in artikel 7 van de Wet Overheidsopdrachten genoemde toepasselijke verplichtingen op het vlak van het milieu-, sociaal en arbeidsrecht, heeft geschonden. Onder sociale wetgeving wordt onder meer verstaan de wetgeving opgenomen onder 1.5.1, b).

2.3.2. SELECTIECRITERIA

De inschrijver dient te voldoen aan onderstaande selectiecriteria:

- **Geschiktheid om de beroepsactiviteit uit te oefenen:**

De vereisten met betrekking tot de geschiktheid om de beroepsactiviteit uit te oefenen zijn:
De hoedanigheid van professionele landbouwer te zijn, in hoofd- of bijberoep.

De inschrijver bewijst zijn geschiktheid om de beroepsactiviteit uit te oefenen aan de hand van zijn landbouwnummer?

Door in te tekenen op het bestek geeft de inschrijver ANB de toestemming de geschiktheid op de beroepsactiviteit uit te oefenen na te gaan bij de VLM of ALZ via zijn landbouwnummer.

Onder dezelfde voorwaarden kan een combinatie van ondernemers zich beroepen op de draagkracht van de ondernemingen die deelnemen aan de combinatie of van andere ondernemers.

2.4. GUNNINGSCRITERIA

De aanbestedende overheid zal de ecologisch meest voordelige offerte vaststellen op basis van de score op de gunningscriteria toegekend door de toewijzingscommissie.

De gunningscriteria zijn, samen met het hen toegekende gewicht:

- De ecologische evaluatie van het ingediende voorstel van teeltplan voor eigen- en overheidspercelen (50 punten)
- De integreerbaarheid van deze maatregelen in de bedrijfsvoering teelten in de (transitie van) de bedrijfsvoering (30 punten)
- De aangetoonde competenties (de ervaring met Bruine Kiekendiefteelten) (20 punten)

Via het offerteformulier (bijlage 4 in het bestek) kan het voorstel en de mate waarin wordt voldaan aan de gunningscriteria ingevuld worden.

GUNNINGSCRITERIA - OVERZICHT		
1 ECOLOGISCHE PLUSSEN VOORSTEL TEELTROTATIES		MAX
1.1 Model A of B of C		6
1.2 grasklaverkruiden / luzerne (jaar 1 - 4)		9
1.3 permanente kruiden-/bloemenstrook		2
1.4 teelten overheid jaar 5 - 6		14
1.5 eigen percelen jaar 5 - 6		19
TOTAAL ECOLOGISCHE PLUSSEN	0	50
2 INTEGREERBAARHEID: BEDRIJFSVOERING IN TRANSITIE		
2.1 economisch concept		6
2.2 een gezonde en vruchtbare bodem		8
2.3 minder/ geen chemische bestrijdingsmiddelen		6
2.4 klimaat & water		7
2.5 (samen)werken rond natuurinclusieve landbouw en landbouwinclusieve natuur		3
TOTAAL INTEGREERBAARHEID: BEDRIJFSVOERING IN TRANSITIE	0	30
3 COMPETENTIES: ERVARING MET BK-teelten - zonder kunstmest, zonder chemische bestrijdingsmiddelen mét of zonder rand		
3.1 luzerne, grasklaverkruiden, granen, triticale/veldboon of andere soortgelijke mengteelt		20
3.2 eenjarige ecoteelten (voederwtten, droge erwten, veldbonen)		
3.3 eenjarige ecoteelt zomergraan of voorjaarsbraak met late inzaai maïs		
3.4 andere dan bovenstaande gewassen		
TOTAAL COMPETENTIES: ERVARING MET BK-TEELTEN	0	20
TOTAAL	0	100

2.4.1. Ecologische plussen voorstel teeltrotaties

Bij de uitvoering van het project, moet altijd voldaan zijn aan de technische vereisten zoals omschreven in het bestek in punt 3 vanaf p. 34. Zij garanderen een natuurbasiskwaliteit.

Wie de lat van de ecologische ambitie hoger legt, kan hiervoor ecologische punten scoren binnen de gunningscriteria.

2.4.1.1. Model A, B of C

Ecologisch is het beter de maatregelen steeds op dezelfde locaties te leggen omdat zich dan een ecosysteem kan ontwikkelen bestaande uit microbiologie, planten en dieren zowel in de bodem als bovengronds.

- Kiest u voor een model waarbij volledige akkers worden ingezet op vaste locaties op eigen percelen, dan kiest u voor model A. Hiervoor scoort u 6 punten op dit criterium.
- Kiest u voor een model waarbij vaste stroken langsheen waterlopen worden ingezet voor wat betreft de inzet van percelen in eigen gebruik, dan kiest u voor model B. Hiervoor scoort u 3 punten op dit criterium. De strook kan ingericht worden naast de 1 meter teeltvrije zone.
- Landbouwkundig kan het interessant zijn luzerne of grasklaver in te zetten als bodemverbeteraar en deze teelt daarom na 4 jaar te verhuizen naar andere percelen in eigen gebruik. U kiest dan voor model C. Hiervoor scoort u geen extra punten voor dit criterium.

De verschillende modellen vindt u terug onder hoofdstuk 3.2, vanaf p 34. van het bestek onder de technische specificaties.

2.4.1.2. Luzerne of grasklaver(kruiden)(luzerne)(jaar 1 tot en met 4)

Tijdens de eerste 4 jaar van de teeltrotatie scoor je met volgende maatregelen op dit criterium:

- PLOEG
 - o 1 punt wanneer je voorafgaand aan de teelt geen bodemkerende bewerking doet.
- MAAI
 - o 1 punt wanneer je maait zonder kneuzen,
 - o 1 punt wanneer je maait met een wildredder (eigen of door de overheid beschikbaar gesteld) (zie bijlage 9: Infofiche Wildredder van Boerennatuur)
- MEST
 - o 3 punten wanneer je niet bemest of enkel stalmest, mulch, groenbemesting, compost, compostthee, bokashi of dikke fractie drijfmest gebruikt of wanneer je na bodemanalyse op basis van de gewasbehoefte een toegelaten hulpmeststof uit de biologische teelt gebruikt (zie bijlage 10: lijst van toegelaten biomeststoffen in de biologische productie).
- BESTRIJDING
 - o 3 punten wanneer je helemaal geen chemische onkruidbestrijding toepast of wanneer je enkel toegelaten gewasbeschermingsmiddelen binnen de biologische teelt maar geen rodenticide of pyrethrum gebruikt of manuele of mechanische bestrijding (zie bijlage 11: lijst van toegelaten gewasbeschermingsmiddelen binnen de biologische productie).

In totaal kunnen deze extra maatregelen je 9 punten opleveren.

2.4.1.3. Permanente bloemen-kruidentrook

Gedurende de 6 jaar scoor je met volgende maatregelen op dit criterium:

- MAAI
 - o 1 punt wanneer je maait zonder kneuzen EN/OF wanneer je maait met een (eigen of door de overheid beschikbaar gestelde) wildredder
 - o 1 punt wanneer je na het maaien één dag wacht met het afvoeren van het maaisel

In totaal kunnen deze extra maatregelen je 2 punten opleveren.

2.4.1.4. Teelt jaar 5 en 6 op de overheidsgronden

Gedurende het 5^{de} en 6^{de} jaar scoor je met volgende maatregelen op dit criterium op de overheidspercelen:

- PLOEG
 - o 1 punt wanneer je geen bodemkerende bewerking toepast voorafgaand aan de hoofdteelt gedurende 1 jaar
 - o 2 punten wanneer je geen bodemkerende bewerking toepast voorafgaand aan de hoofdteelt gedurende 2 jaren
- TEELT
 - o 2 punten wanneer je kiest voor luzerne of grasklaver(kruiden)(luzerne) of bloemenkruiden (Dubbel Doel-mix) gedurende 1 jaar
 - o 4 punten wanneer je kiest voor luzerne of grasklaver(kruiden)(luzerne) of bloemenkruiden (Dubbel Doel-mix) gedurende 2 jaar
 - o 0 punten wanneer je kiest voor een graan of een mengteelt van graan met een vlinderbloemige gedurende 1 of 2 jaar zoals bvb.haver, gerst,spelt, triticale/veldboon ...
 - een robuust granenras uit de bioteelt
 - een mengteelt van een graan met bvb. een vlinderbloemige (triticale/veldboon, ...)
 - o 0 punten wanneer je kiest voor een vrije teelt
 - o 6 punten wanneer je gedurende 2 jaar kiest voor een overwinterend graan of een overwinterende bladrammenas (= met zaad) in functie van wintervoer voor akkervogels
 - De graanteelt komt in aanmerking voor de ECO-regeling 'Eenjarige milieu-biodiversiteitsvriendelijke en/of klimaatbestendige teelten (ecoteelten), Actie 3: faunavriendelijke teelten, faunamengsel teeltcode 98, wanneer je **volgende samenstelling toepast: 90% granen, 5% gele mosterd en 5% zonnebloemen**. Er zijn binnen deze ECO-regeling geen gewasbeschermingsmiddelen toegelaten. Het subsidiebedrag bedraagt 1500 euro per hectare. Meer info over deze ECO-regeling lees je in bijlage 8 bij dit bestek. Controleer minstens jaarlijks de eventuele aangepaste bepalingen van deze ECO-regeling en respecteer deze.
 - De teelt van rammenas komt in aanmerking voor een vergoeding vanuit het Dubbel Doel-project zelf.
- ZAAI

- 1 punt wanneer je in de graanteelt kiest voor een lagere zaaidichtheid van graan (spelt (175kg/ha), haver 125kr/ha, tarwe 120kg/ha zuiver of 80kg/ha in de mengteelt) gedurende 1 jaar
 - 2 punten wanneer je in de graanteelt kiest voor een lagere zaaidichtheid van graan (spelt (175kg/ha), haver 125kr/ha, tarwe 120kg/ha zuiver of 80kg/ha in de mengteelt) gedurende gedurende 2 jaar
 - 1 punt wanneer je in de graanteelt enkel niet ontsmette zaaizaden inzaait gedurende 1 jaar
 - 2 punten wanneer je in de graanteelt enkel niet ontsmette zaaizaden inzaait gedurende 2 jaar
- MAAI
- 1 punt wanneer je kiest om de teelt van luzerne of grasklaver(kruiden)(luzerne) of de bloemenkruiden te maaien zonder kneuzen en/of met een maairedder gedurende 1 jaar (zie bijlage 9 bij dit bestek: Infofiche Wildredder van Boerennatuur)
 - 2 punten wanneer je kiest om de teelt van luzerne of grasklaver(kruiden)(luzerne) of de bloemenkruiden te maaien zonder kneuzen en/of met een maairedder gedurende 2 jaar
- OOGST
- 1 punt wanneer je de graanstoppel laat staan of minimum 10% van het graan niet oogst in 1 jaar
 - 2 punten wanneer je de graanstoppel laat staan of minimum 10% van het graan niet oogst in 2 jaren
 - 1 punt wanneer je bij een vrije teelt minstens 10% van je oogst laat staan of wanneer je een deel van je oogst laat liggen op het veld (bvb. kleine aardappelen) gedurende 1 jaar
 - 2 punten wanneer je bij een vrije teelt minstens 10% van je oogst laat staan of wanneer je een deel van je oogst laat liggen op het veld (bvb. kleine aardappelen) gedurende 2 jaar
- MEST
- 1.5 punten wanneer je enkel mulch, groenbemesters, compost, compostthee, bokashi of dikke fractie drijfmest gebruikt of wanneer je op basis van bodemanalyse en de gewasbehoefte een toegelaten bemestingsmiddel uit de biologische teelt gebruikt gedurende 1 jaar (zie bijlage 10: lijst van toegelaten biomeststoffen in de biologische productie).
 - 3 punten wanneer je enkel mulch, groenbemesters, compost, compostthee, bokashi of dikke fractie drijfmest gebruikt of wanneer je op basis van bodemanalyse en de gewasbehoefte een toegelaten bemestingsmiddel uit de biologische teelt gebruikt gedurende 2 jaar
 - 1.5 punten wanneer je bij een graangewas maximaal 70kg werkbare dierlijke stikstof per jaar toepast gedurende 1 jaar
 - 3 punten wanneer je bij een graangewas maximaal 70kg werkbare dierlijke stikstof per jaar toepast gedurende 2 jaar

- BESTRIJDING

- 1.5 punten wanneer je geen gewasbescherming of enkel toegelaten gewasbeschermingsmiddelen uit de biologische teelt MAAR GEEN rodenticide of pyrethrum (***) gebruikt gedurende 1 jaar (zie bijlage 11: lijst van toegelaten gewasbeschermingsmiddelen binnen de biologische productie).
- 3 punten wanneer je geen gewasbescherming of enkel toegelaten gewasbeschermingsmiddelen uit de biologische teelt MAAR GEEN rodenticide of pyrethrum (***) gebruikt gedurende 2 jaar (zie bijlage 11: lijst van toegelaten gewasbeschermingsmiddelen binnen de biologische productie).

2.4.1.5. Teelt jaar 5 en 6 op de percelen in eigen gebruik

Gedurende het 5^{de} en 6^{de} jaar scoor je met volgende maatregelen op de percelen in eigen gebruik:

- PLOEG

- 1 punt wanneer je geen bodemkerende bewerking toepast voorafgaand aan de hoofdteelt gedurende 1 jaar
- 2 punten wanneer je geen bodemkerende bewerking toepast voorafgaande aan de hoofdteelt gedurende 2 jaren

- TEELT

- 2.5 punten wanneer je kiest voor luzerne of grasklaver(kruiden)(luzerne) of bloemenkruiden (Dubbel Doel-mix) gedurende 1 jaar
- 5 punten wanneer je kiest voor luzerne of grasklaver(kruiden)(luzerne) of bloemenkruiden (Dubbel Doel-mix) gedurende 2 jaar
- 0 punten wanneer je kiest voor een graan of een mengteelt van graan met een vlinderbloemige gedurende 1 of 2 jaar zoals bvb.haver, gerst,spelt, triticale/veldboon ...
 - een robuust granenras uit de bioteelt
 - een mengteelt van een graan met bvb. een vlinderbloemige (triticale/veldboon, ...)
- 0 punten wanneer je kiest voor een vrije teelt
- 7 punten wanneer je gedurende 2 jaar kiest voor een overwinterend graan of een overwinterende bladrammenas (= met zaad) in functie van wintervoer voor akkervogels
 - De graanteelt komt in aanmerking voor de ECO-regeling 'Eenjarige milieu-biodiversiteitsvriendelijke en/of klimaatbestendige teelten (ecoteelten), Actie 3: faunavriendelijke teelten, faunamengsel teeltcode 98, wanneer je **volgende samenstelling toepast: 90% granen, 5% gele mosterd en 5% zonnebloemen**. Er zijn binnen deze ECO-regeling geen gewasbeschermingsmiddelen toegelaten. Het subsidiebedrag bedraagt 1500 euro per hectare. Meer info over deze ECO-regeling lees je in bijlage 8 bij dit bestek. Controleer minstens jaarlijks de eventuele aangepaste bepalingen van deze ECO-regeling en respecteer deze.
 - De teelt van rammenas komt in aanmerking voor een vergoeding vanuit het Dubbel Doel-project zelf.

- ZAAI
 - 1 punt wanneer je in de graanteelt kiest voor een lagere zaaidichtheid van graan (spelt (175kg/ha), haver 125kr/ha, tarwe 120kg/ha zuiver of 80kg/ha in de mengteelt) gedurende 1 jaar
 - 2 punten wanneer je in de graanteelt kiest voor een lagere zaaidichtheid van graan (spelt (175kg/ha), haver 125kr/ha, tarwe 120kg/ha zuiver of 80kg/ha in de mengteelt) gedurende 2 jaar
 - 1,5 punten wanneer je in de graanteelt enkel niet ontsmette zaaizaden inzaait gedurende 1 jaar
 - 3 punten wanneer je in de graanteelt enkel niet ontsmette zaaizaden inzaait gedurende 2 jaar
- MAAI
 - 1 punt wanneer je kiest om de teelt van luzerne of grasklaver(kruiden)(luzerne) of de bloemen-kruiden te maaien zonder kneuzen en/of met een maairedder gedurende 1 jaar (zie bijlage 9 bij dit bestek: Infofiche Wildredder van Boerennatuur)
 - 2 punten wanneer je kiest om de teelt van luzerne of grasklaver(kruiden)(luzerne) of de bloemen-kruiden te maaien zonder kneuzen en/of met een maairedder gedurende 2 jaar
- OOGST
 - 1 punt wanneer je de graanstoppel laat staan of minimum 10% van het graan niet oogst in 1 jaar
 - 2 punten wanneer je de graanstoppel laat staan of minimum 10% van het graan niet oogst in 2 jaren
 - 1 punt wanneer je bij een vrije teelt minstens 10% van je oogst laat staan of wanneer je een deel van je oogst laat liggen op het veld (bvb. kleine aardappelen) gedurende 1 jaar
 - 2 punten wanneer je bij een vrije teelt minstens 10% van je oogst laat staan of wanneer je een deel van je oogst laat liggen op het veld (bvb. kleine aardappelen) gedurende 2 jaar
- MEST
 - 1 punt wanneer je geen kunstmest en geen injectiemest gebruikt gedurende één jaar
 - 2 punten wanneer je geen kunstmest en geen injectiemest gebruikt gedurende twee jaar
 - 2.5 punten wanneer je geen mest of enkel mulch, groenbemesters, compost, compostthee, bokashi of de dikke fractie van drijfmest gebruikt of wanneer je op basis van bodemanalyse en de gewasbehoefte een toegelaten bemestingsmiddel uit de biologische teelt gebruikt gedurende 1 jaar (zie bijlage 10: lijst van toegelaten biomeststoffen in de biologische productie).
 - 5 punten wanneer je geen mest of enkel mulch, groenbemesters, compost, compostthee, bokashi of de dikke fractie van drijfmest gebruikt of wanneer je op basis van bodemanalyse en de gewasbehoefte een toegelaten bemestingsmiddel uit de biologische teelt gebruikt gedurende 2 jaar
 - 2.5 punten wanneer je bij een graangewas maximaal 70kg werkbare dierlijke stikstof per jaar toepast gedurende 1 jaar

- 5 punten wanneer je bij een graangewas maximaal 70kg werkbare dierlijke stikstof per jaar toepast gedurende 2 jaar

- BESTRIJDING

- 1 punt wanneer je chemische bestrijdingsmiddelen beperkt tot pleksgewijze onkruidbestrijding na overleg gedurende 1 jaar
- 2 punten wanneer je chemische bestrijdingsmiddelen beperkt tot pleksgewijze onkruidbestrijding na overleg gedurende 2 jaar
- 2.5 punten wanneer je geen gewasbescherming of enkel toegelaten gewasbeschermingsmiddelen uit de biologische teelt MAAR GEEN rodenticide of pyrethrum (***) gebruikt gedurende 1 jaar (zie bijlage 11: lijst van toegelaten gewasbeschermingsmiddelen binnen de biologische productie).
- 5 punten wanneer je geen gewasbescherming of enkel toegelaten gewasbeschermingsmiddelen uit de biologische teelt MAAR GEEN rodenticide of pyrethrum (***) gebruikt gedurende 2 jaar (zie bijlage 11: lijst van toegelaten gewasbeschermingsmiddelen binnen de biologische productie).

2.4.2. Integreerbaarheid in de bedrijfsvoering

Om op een andere, meer ecologische manier, landbouwteelten te produceren, garandeert de inpassing ervan in de landbouwbedrijfsvoering, de duurzaamheid van de maatregelen binnen dit project.

De transitie naar een meer duurzame landbouwbedrijfsvoering kan zich op tal van vlakken tonen.

Op elk van onderstaande items kan je punten scoren. Onder elk punt staan voorbeelden die de kandidaat zelf kan aanvullen met voorbeelden uit de eigen bedrijfsvoering.

De integreerbaarheid in de bedrijfsvoering staat in totaal op 30 punten.

Dit hoofdstuk gaat enkel over maatregelen die je neemt buiten het Dubbel Doel-project en buiten de Bruine Kiekendiefmaatregelen in kosteloze overeenkomsten al dan niet tijdens het 'overgangsjaar'.

2.4.2.1. **Economisch concept (op 6 punten)**

- 1 punt: Je hebt een businessplan of meerjarenplan waarin maatregelen op vlak van klimaat, milieu, biodiversiteit ... zijn geïntegreerd.
- 1 punt: Je zet in op verbreding van je activiteiten, een andere (lokale) afzetmarkt.
- 1 punt: Je zet ook buiten het Dubbel Doel-project in op beheerovereenkomsten, ecoregelingen en AMKM-maatregelen.
- 1 punt: Je zet in op een circulaire bedrijfsvoering of een circulaire streek (inzet van reststromen, samenwerkingen ...)
- 2 punten: Je deed investeringen in infrastructuur, machines, specifieke gewassen of rassen met een duurzaam doel op vlak van klimaat, milieu, biodiversiteit.
- Vul zelf aan ...

2.4.2.2. **Een levende en vruchtbare bodem (op 8 punten)**

- 2 punten: Je zet in op alternatief bemesten: groenbemesters, mulch, compost, compostthee, bokashi, stalmest ... ter vervanging van kunstmest en geïnjecteerde drijfmest. Je vermindert hierdoor het gebruik van kunstmest in je bedrijf.
- 1 punt: Je maakt zelf compost of gebruikt de compost van een collega-landbouwer uit de streek.
- 1 punt: Je streeft naar meer regenwormen in je bodem die jou helpen je bodemstructuur te verbeteren.
- 2 punten: Je past minder of geen kerende bodembewerking meer toe op een bepaalde percentage van je percelen.
- 1 punt: Je zorgt met specifieke teeltrotaties, teelten of mengteelten voor een gezondere bodem.
- 1 punt: je monitort je bodem via standaard bodemanalyses, bouwvooranalyses, via een inzet van een bodempaspoort of andere extra bodemmonitoringsinitiatieven bovenop je verplichtingen.
- Vul zelf aan: ...

2.4.2.3. Minder of geen chemische bestrijdingsmiddelen (op 6 punten)

- 3 punten: Je stopte of verminderde het gebruik van chemische bestrijdingsmiddelen. Je gebruikte alternatieven. Je paste geïntegreerde bestrijding van ziekte en plagen toe (IPM) en kan hiervan het resultaat toelichten.
- 3 punten: Je past functionele agrobiodiversiteit toe, zoals met het aantrekken van plaagbestrijdende insecten via bloemenstroken
- Vul zelf aan ...

2.4.2.4. Klimaat en water (op 7 punten)

- 1 punt: Je bespaart energie. Bijvoorbeeld door het aantal bewerkingen te minderen.
- 1 punt: Je schakelt (deels) over naar groene energiestromen: zonnepanelen, windenergie ...
- 1 punt: je zet klimaatbestendige gewassen in, andere dan deze die je al opgaf onder het titeltje 'een levende, vruchtbare bodem'
- 1 punt: Je streeft naar een hoog koolstofgehalte in de bodem. Het resultaat volg je op via bodemanalyses.
- 1 punt: Je werkt aan een goede magnesium/calcium-verhouding in de bodem in functie van de waterdoorlaatbaarheid
- 2 punten: Je zorgt voor voldoende water (via de aanleg van peilgestuurde drainage, stuwtjes in perceelsgrachten, poelen of bufferbekkens)
- Vul zelf aan:

2.4.2.5. (Samen)werken rond natuurinclusieve landbouw, landbouwinclusieve natuur (op 3 punten)

- 1 punt: Je werkt (samen) rond natuurinclusieve landbouw en landbouwinclusieve natuur in acties of met maatregelen die je nog niet in de bovenstaande punten beschreef.
- 1 punt: Je hebt zin om met andere landbouwers en andere partners binnen het Project Bruine Kiekendief te werken aan Dubbel Doel maatregelen en om ervaring en kennis te delen.
- 1 punt: Je wil meewerken aan de inrichting en/of het beheer van struweeltjes in het landschap (op overheidsgronden of erbuiten) of aan andere initiatieven die het landschap in de streek opwaarderen.
- Vul zelf aan ...

2.4.3. Competenties (op 20 punten)

Welke ervaring heb je al met agro-ecologische Bruine Kiekendiefteelten die je produceerde **zonder kunstmest en zonder chemische bestrijdingsmiddelen** binnen DEMO-projecten Bruine Kiekendief of tegen kosteloos gebruik van overheidspercelen?

- 20 punten: teelt van luzerne, grasklaverkruiden, granen, triticale/veldboon of andere soortgelijke mengteelt met randstrook van minstens 6 meter
- 10 punten: teelt van luzerne, grasklaverkruiden, granen, triticale/veldboon of andere soortgelijke mengteelt zonder randstrook
- 20 punten: éénjarige ecoteelten (voedererwten, droge erwten, veldbonen) mét randstrook van minstens 6 meter
- 10 punten: éénjarige ecoteelten (voedererwten, droge erwten, veldbonen zonder randstrook
- 15 punten: andere dan bovenstaande gewassen met randstrook van minstens 6 meter
- 10 punten: andere dan bovenstaande gewassen ZONDER randstrook

Door in de tekenen op dit bestek geef je ANB toestemming de contracten die je met VLM, het Grenspark Groot Saefthinghe of ANB afsloot, in te kijken.

2.5. TOEWIJZING OVERHEIDSPERCELEN

Afhankelijk van de scores die de inschrijver-landbouwer behaalde op vlak van gunningscriteria, zal de oppervlakte aan toegewezen overheidsgronden variëren ten aanzien van de eigen ingezette gronden binnen dit project.

Voor de overheid garanderen deze pasmuntverhouding enerzijds een voldoende hoge ecologische kwaliteit van de maatregelen én een voldoende grote oppervlakte om de maatregelen te laten renderen.

TEELTROTATIES PASMUNT			
Pasmuntverhouding	1 op 1	1 op 2	1 op 3
Scores gunningscriteria	0 - 60	61 - 80	81-100

Wie tussen de 0 en 60 punten scoort op de gunningscriteria, komt in aanmerking voor een pasmuntverhouding van 1 op 1. Dat betekent dat deze landbouwer per hectare maatregelen op percelen in eigen gebruik, evenveel oppervlakte aan overheidsgronden in beheer kan krijgen.

Wie tussen de 61 en 80 punten scoort, komt in aanmerking voor een pasmuntverhouding van 1 op 2. Dat betekent dat deze landbouwer per hectare maatregelen op percelen in eigen gebruik, een dubbele oppervlakte aan overheidsgronden in beheer krijgt.

Wie tussen de 81 en 100 punten scoort, komt in aanmerking voor een pasmuntverhouding van 1 op 3. Dat betekent dat deze landbouwer per hectare maatregelen op percelen in eigen gebruik, drie hectare aan overheidsgronden in beheer krijgt.

2.5.1. Minimum en maximum van aan te bieden percelen in eigen gebruik

De minimale oppervlakte van aan te bieden percelen in eigen gebruik is 0.3ha.

2.5.2. Afwijking oppervlakte pasmuntverhouding

We gaan uit van een theoretische pasmuntverhouding van 1 op 1, 1 op 2 of 1 op 3 gebaseerd op de score op de gunningscriteria. Maar de pasmuntverhouding zal in de praktijk toegepast worden vanuit de huidige opdeling van de landbouwgebruikspercelen. Dat wil zeggen dat we de toegekende pasmuntverhouding slechts bij benadering toepassen en er in realiteit een rekenkundige afwijking kan bestaan die tot 20% van de oppervlakte kan oplopen (in meer of in min).

2.5.3. Afwijking voorkeur clusters

Bij de toewijzing van de gronden zal de toewijzingscommissie zoveel mogelijk rekening houden met de voorkeur van de inschrijver met betrekking tot de locatie van de overheidspercelen die hij binnen deze opdracht kan bewerken (cluster N, cluster W en/of cluster Z) zoals de inschrijver-landbouwer in het offerteformulier opgaf maar dit kan evenwel niet gegarandeerd worden.

2.5.4. Wie krijgt grond?

Per landbouwer kan je **maximaal 15ha overheidsgrond** in kosteloos beheer toegewezen worden.

We geven nooit meer dan waarvoor een landbouwer zich kandidaat stelde.

We respecteren de bestaande opdeling van de gebruikspcelen op de overheidsgronden en delen die niet verder op.

We verdelende de overheidsgronden over alle landbouwers per pasmuntcategorie waarbinnen ze vallen.

- 1/3^{de} van de overheidsgrond behouden we voor aan landbouwer-indieners met een score van 81 – 100 volgens de pasmuntverhouding 1 op 3
- 1/3^{de} van de overheidsgrond behouden we voor aan landbouwer-indieners met een score van 61 – 80 (100) volgens de pasmuntverhouding 1 op 2
- 1/3^{de} van de overheidsgrond behouden we voor aan landbouwer-indieners met een score van 0 – 60 (100) volgens de pasmuntverhouding 1 op 1

Is er te weinig overheidsgrond om aan het aanbod van eigen gronden te voldoen?

- Is er te weinig overheidsgrond om grond toe te kunnen wijzen aan inschrijvers-landbouwer met een score van 81 of meer, dan kunnen zij ook grond toegewezen krijgen uit de pasmuntcategorie 1 op 2.
- Is er te weinig overheidsgrond om grond toe te kunnen wijzen aan inschrijvers-landbouwer met een score van 61 of meer, dan kunnen zij ook grond toegewezen krijgen uit de pasmuntcategorie 1 op 1.
- Is er te weinig overheidsgrond om grond toe te kunnen wijzen aan inschrijvers-landbouwer met een score van 0 of meer, dan zal de toegestane oppervlakte aan in te schakelen eigen gronden worden beperkt tot wat nodig is om zoveel mogelijk inschrijvers overheidsgronden te kunnen bieden binnen de pasmuntcategorie 1 op 1.
 - Blijft er dan nog een tekort aan overheidsgronden, dan krijgen de inschrijver-landbouwer met de hoogste score op de gunningscriteria voorrang bij de toewijzing van de gronden.

Is er meer overheidsgrond beschikbaar dan gevraagd op basis van het aanbod aan eigen gronden?

- Is er meer overheidsgrond beschikbaar dan gevraagd op basis van het aanbod aan eigen gronden door inschrijvers-landbouwers met een score van 81 of meer, binnen de pasmuntcategorie 1 op 3, dan:
 - (1) kunnen zij tot 20ha (ipv 15ha) in kosteloos beheer toegewezen worden
 - (2) kan de overheid onderhandelen met 4 inschrijvers-landbouwers met de hoogste score in de categorie van 61 tot 80 met de vraag om hun ecologische ambities te verhogen en toch in aanmerking te komen voor een pasmuntverhouding van 1 op 3
 - (3) kan er maximaal 10ha overheidsgrond doorgeschoven worden naar de pasmuntcategorie 1 op 2
 - (4) kan de toewijzingscommissie voor de resterende gronden beslissen voorlopig geen domeinconcessie voor deze gronden te verlenen
- Is er meer overheidsgrond dan gevraagd op basis van het aanbod aan eigen gronden door landbouwers met een score van 61 of meer, dan
 - (1) kunnen zij tot 20ha (ipv 15ha) in kosteloos beheer toegewezen worden
 - (2) kan de overheid onderhandelen met 4 inschrijvers-landbouwers met de hoogste score in de categorie van 0 tot 60 met de vraag om hun ecologische ambities te verhogen en toch in aanmerking te komen voor een pasmuntverhouding van 1 op 2
 - (3) kan er maximaal 10ha overheidsgrond doorgeschoven worden naar de pasmuntcategorie 1 op 1
 - (4) kan de toewijzingscommissie voor de resterende gronden beslissen voorlopig geen domeinconcessie voor deze gronden te verlenen
- Is er meer overheidsgrond dan gevraagd op basis van het aanbod aan eigen gronden door landbouwers met een score van 61 of meer, dan
 - kan de toewijzingscommissie voor de resterende gronden beslissen voorlopig geen domeinconcessie over deze gronden te verlenen

2.5.5. Opmaak offerte en verbintenistermijn

Het in te dienen stuk in de offerte is het ingevulde offerteformulier – zie bijlage 4. Daarnaast zijn volgende overige elementen van belang bij de opmaak van de offerte. De inschrijvers blijven gebonden door hun offerte gedurende een termijn van honderd twintig kalenderdagen, ingaand de dag na de limietdatum voor ontvangst van de offertes.

De indiening van aangepaste offertes tijdens de onderhandelingen doet de verbintenistermijn telkenmale opnieuw lopen.

2.5.6. Communicatie

- De inschrijver gebruikt uitsluitend het Nederlands in zijn mondelinge en schriftelijke relatie met de aanbestedende overheid.

Van documenten die enkel in een andere taal beschikbaar zijn, kan de overheid een, desgevallend beëdigde, vertaling eisen.

- Het gebruik van elektronische middelen voor het uitwisselen van schriftelijke stukken in het kader van de plaatsing van de opdracht is verplicht. Een aangetekende zending hoeft echter niet elektronisch te zijn.

De indiening van de offertes verloopt volgens de voorschriften vermeld in 2.6.2.

- De inschrijvers vermelden op het offerteformulier één of meerdere mailadressen waarmee elektronische communicatie kan worden gevoerd.

2.5.7. Inzage persoonsgegevens door aanbestedende overheid

Alle persoonsgegevens die in de offerte / aanvragen tot deelneming worden opgenomen als antwoord op de eisen van het bestek, zullen door het ANB worden verwerkt in overeenstemming met de bepalingen van de Algemene Verordening Gegevensbescherming. De persoonsgegevens zullen uitsluitend met het oog op de plaatsing en de uitvoering van de opdracht worden verwerkt.

De toegang tot en de inzage in de documenten worden beperkt tot de medewerkers van het ANB en de instanties die bevoegd zijn voor de administratieve – en begrotingscontrole, voor wie de toegang en inzage vanuit hun functie nodig zijn in het kader van de plaatsing en de uitvoering van de opdracht. De persoonsgegevens zullen worden verwerkt (opgeslagen, ...) op de IT-systemen van het ANB, die zich binnen de Europese Unie bevinden.

De inschrijver heeft de toestemming van de betrokkene om deze persoonsgegevens aan de offerte toe te voegen.

De persoonsgegevens worden, in overeenstemming met artikel 164 §4 van de Overheidsopdrachtenwet en zoals alle elementen van een plaatsingsdossier gedurende 10 jaar bewaard.

Meer info over het privacybeleid van ANB, vindt u op de volgende webpagina :

<https://www.vlaanderen.be/over-vlaanderenbe/disclaimer>

Bij overheidsopdrachten horen enkele juridische en administratieve verplichtingen.

Het Agentschap voor Natuur en Bos wil zoveel mogelijk administratieve vragen nagaan, zodat de inschrijver-landbouwer dit niet meer moet doen.

Om de inschrijver landbouwer te ontlasten van enkele administratieve verplichtingen, geef te inschrijver door het intekenen op dit bestek de toelating aan het Agentschap voor Natuur en Bos tot

- Inzage in zijn verzamelaanvraag via ALZ en/of VLM (in functie van het aantonen van teeltervaringen en aantonen van gebruiksrecht van gronden)
- Inzage in zijn kunstmestaangifte bij de Mestbank

De landbouwer is akkoord dat gegevens van verzamelaanvraag en Mestbank van ALZ en VLM (Mestbank) worden gedeeld met Projectbureau

- Inzage in de contracten die je rond DEMO-projecten en Bruine Kiekendief in het verleden afsloot binnen het Grenspark Groot Saefthinghe, VLM of ANB (Gunningscriterium 3: Competenties: ervaring met Bruine Kiekendief-teelten)

Daarnaast:

De landbouwer is bereid mee in te stappen in een Whatsapp groep die alle landbouwers en projectpartners met elkaar verbindt in functie van een vlotte communicatie en informatiedoorstroming.

De landbouwer wil minstens 3x per jaar overleggen over teelttechnische zaken, monitoring, afspraken, ...

De landbouwer weet dat zijn gunningscore en de oppervlakte overheidsgronden die hij in beheer kreeg, worden openbaar gemaakt.

De landbouwer is akkoord dat zijn persoonsgegevens worden bewaard voor de duur van het project.

De landbouwer is akkoord met de opname van beeldmateriaal en gebruik van dit beeldmateriaal in publicaties beperkt tot en vanuit het Dubbel Doelproject Bruine Kiekendief.

De landbouwer is akkoord dat zijn percelen altijd toegankelijk zijn voor monitoringsonderzoek in functie van het in kaart brengen van de resultaten van de maatregelen, de biodiversiteit, de bodemparameters en landbouwkundige analyses (toestand bodem en gewas)

2.6. INDIENING OFFERTE

2.6.1. LIMIETDATUM EN LIMIETUUR VOOR ONTVANGST VAN OFFERTES EN OPENING

Limietdatum en limietuur: zie e-procurement.

Deze limietdatum en het limietuur zijn bepalend voor de tijdige indiening door de inschrijvers. Elke offerte die op of na dit tijdstip toekomt, wordt als laattijdig beschouwd. Laattijdige offertes worden niet aanvaard.

2.6.2. WIJZE VAN INDIENING VAN DE OFFERTES

De offertes moeten elektronisch worden ingediend via het e-Procurement platform: <https://www.publicprocurement.be>.

Dit is een elektronisch platform in de zin van art. 14, § 7 van de Wet Overheidsopdrachten.

Meer informatie over het gebruik van e-Procurement kan worden bekomen via het Helpcentrum: <https://bosa.service-now.com/eprocurement?lang=nl>

De e-Procurement helpdesk kan worden bereikt op het nummer +32 (0)2 740 80 00, of per mail: e.proc@publicprocurement.be.

BELANGRIJK: het nieuwe e-Procurement platform vervangt e-Tendering vanaf 4/9/2023. De aanbestedende overheid wijst erop dat:

- het vereist is om zich te registreren als onderneming op het nieuwe platform. Dit verloopt in twee stappen: registreren van een nieuwe gebruiker en aanmaken van de onderneming. Zie:

https://bosa.service-now.com/eprocurement?id=kb_article_view&sysparm_article=KB0011238

- het indienen van de offerte moet worden afgerond via de knop 'Verzenden'. Zonder deze stap zal de aanbestedende overheid de offerte *niet* ontvangen. Dit is nieuw ten opzichte van e-Tendering! Zie voor meer informatie:

https://bosa.service-now.com/eprocurement?id=kb_article_view&sysparm_article=KB0010406

2.6.3. ONDERTEKENING VAN OFFERTES

De inschrijver wordt er op gewezen dat zijn offerte, overgelegd via e-Procurement, elektronisch ondertekend moet worden met een geldige **gekwalificeerde elektronische handtekening**. Een gescande handtekening is onvoldoende!

De elektronische handtekening dient te worden geplaatst op het indieningsrapport in e-Procurement.

Deze elektronische handtekening moet uitgaan van de **perso(o)n(en) die bevoegd of gemachtigd is/zijn om de inschrijver te verbinden**. De inschrijver voegt tevens de nodige documenten toe waaruit de bevoegdheid blijkt om de onderneming te verbinden (zie **Fout! Verwijzingsbron niet gevonden.**).

In geval van indiening van een offerte door een **combinatie** van ondernemingen, moet voor **elke onderneming** die deelneemt aan de combinatie een elektronische handtekening geplaatst worden door de **perso(o)n(en) die bevoegd of gemachtigd is/zijn om de onderneming te verbinden**.

Een gekwalificeerde elektronische handtekening kan worden geplaatst door middel van een Belgische eID, of een gekwalificeerd certificaat dat kan worden aangekocht bij private actoren.

Voor meer informatie omtrent de aankoop van een gekwalificeerd certificaat, zie: <http://overheid.vlaanderen.be/gekwalificeerde-certificaten>

Opm.: voor buitenlandse ondernemingen mag het certificaat niet op naam van de rechtspersoon staan. Overeenkomstig EU-Verordening 910/2014 (eIDAS-verordening) kan dit immers geen bindende elektronische ondertekening van de offerte voortbrengen. Voor rechtspersonen in België gevestigd is dit daarentegen wel het geval, op basis van art. XII.25. §3 Wetboek Economisch Recht.

Door in te schrijven op deze opdracht verbindt de inschrijver zich op zijn roerende en onroerende goederen tot de uitvoering van de in dat bestek beschreven opdracht, overeenkomstig de bepalingen en voorwaarden ervan.

In geval van indiening van een offerte door een combinatie zonder rechtspersoonlijkheid verbindt elke onderneming zich hoofdelijk.

2.7. ONDERHANDELINGEN

De aanbestedende overheid heeft de mogelijkheid om te onderhandelen met de inschrijvers.

De aanbestedende overheid heeft de mogelijkheid om de onderhandelingen te laten verlopen in opeenvolgende fasen, zodat het aantal inschrijvers waarmee de aanbestedende overheid onderhandelt wordt beperkt door toepassing van de gunningscriteria.

Indien een offerte een substantiële onregelmatigheid bevat, kan de aanbestedende overheid deze substantiële onregelmatigheid laten regulariseren.

Een laattijdig ingediende offerte of een offerte die geen eerste inhoudelijke beoordeling mogelijk maakt, kan niet worden geregulariseerd.

Wanneer de aanbestedende overheid de onderhandelingen wenst af te sluiten, stelt zij de resterende inschrijvers daarover in kennis. Met resterende inschrijver wordt bedoeld de inschrijvers waarmee de aanbestedende overheid op dat ogenblik nog onderhandelingen voert. Deze resterende inschrijvers worden uitgenodigd om een definitieve offerte in te dienen.

De aanbestedende overheid kan tijdens de loop van de onderhandelingen aangeven hoe de aangepaste offertes moeten worden ingediend. De indiening van de definitieve offertes zal steeds via e-Procurement verlopen

Over de definitieve offerte kan niet meer worden onderhandeld.

3 TECHNISCHE VOORSCHRIFTEN

3.1. Algemene beschrijving

Via vollefeldse 6-jarige teeltrotaties, permanente stroken en struweeltjes op landbouwpercelen, wil het Agentschap voor Natuur en Bos binnen het Dubbel Doel project Bruine Kiekendief het voedselaanbod voor de Bruine Kiekendief in de omgeving van zijn potentiële broedgebieden verhogen. Tegelijk wil dit project landbouwers ondersteunen in de transitie naar een meer duurzame, ecologische en toekomstbestendige landbouwbedrijfsvoering.

De vollefeldse maatregelen worden door elke geselecteerde kandidaat zowel uitgevoerd op eigen percelen als op de overheidsgronden die hij als vergoeding voor deze opdracht kosteloos in gebruik krijgt. De struweeltjes komen enkel terecht op overheidspercelen, niet op percelen in eigen gebruik.

De opdracht bestaat uit het realiseren van 6 jarige teeltrotaties en permanente randen conform de technische bepalingen omschreven binnen dit bestek zowel op gronden in gebruik van de kandidaat-landbouwer als op overheidsgronden.

Deze teeltrotatie bestaat uit volgende teelten:

- 4 jaar luzerne OF grasklaver OF grasklaverkruiden OF grasklaverkruidenluzerne
- 2 jaar vrije teeltkeuze met ecogaranties

Op 20% van het perceel moet een permanente bloemen-kruidenranden ingezaaid worden van minimaal 6 meter tot maximaal 8 meter met een specifiek Dubbel Doel Bruine Kiekendiefmengsel. Eventueel kunnen ook stroken langs waterlopen ingezet worden.

Enkel op de overheidspercelen moeten ook struweeltjes gerealiseerd worden. De realisatie en het onderhoud van deze struweeltjes valt buiten deze opdracht, maar de landbouwer moet in zijn perceelsplanning wel rekening houden met de realisatie van deze struweeltjes.

3.2. Technische vereisten

Je realiseert Bruine Kiekendieftelten conform onderstaande vereisten zowel op eigen als op overheidsgronden volgens een model A, B of C in een teeltrotatie van 6 jaar.

Model A: zowel de locatie van de in te zetten overheidspercelen als deze van de in te zetten eigen percelen blijft dezelfde gedurende de teeltrotatie van 6 jaar.

OVERHEID

EIGEN

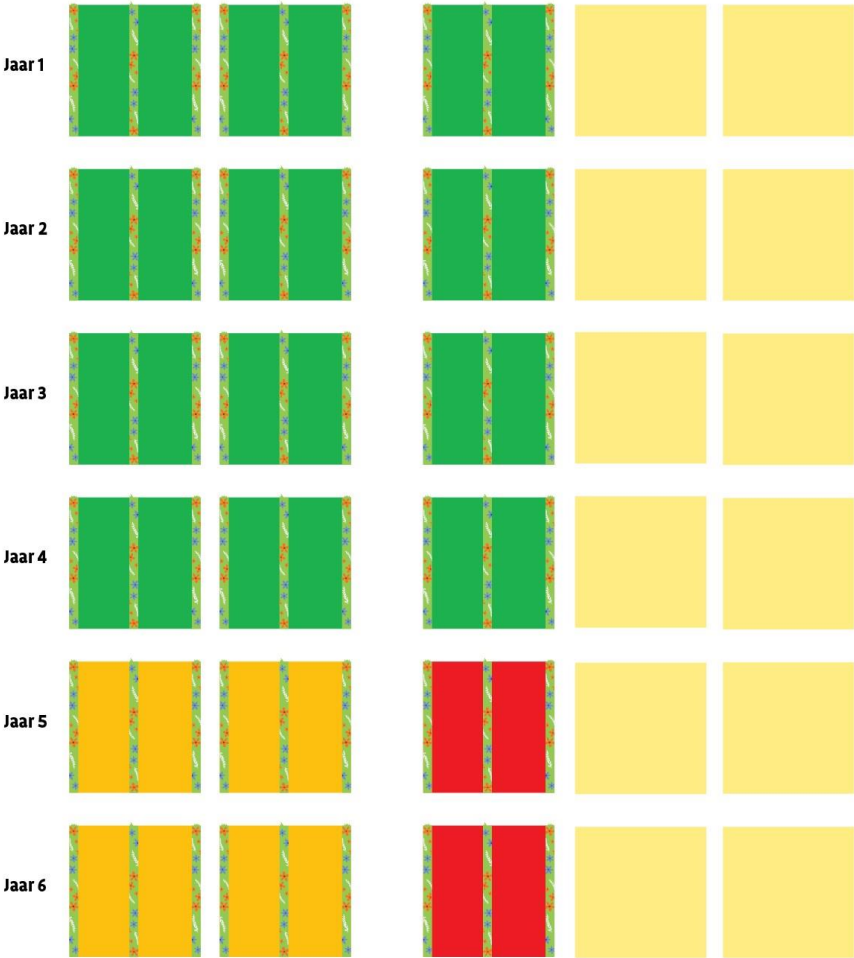

Model B: zowel de locatie van de in te zetten overheidspercelen als deze van de in te zetten eigen gronden blijft dezelfde gedurende de teeltrotatie van 6 jaar. De in te zetten eigen stroken bestaan uit bufferstroken langsheen waterlopen bestaande uit 1 meter teeltvrije strook en 6 meter ingevuld conform de bloemen-kruidenstrook van jaar 1 tot 6

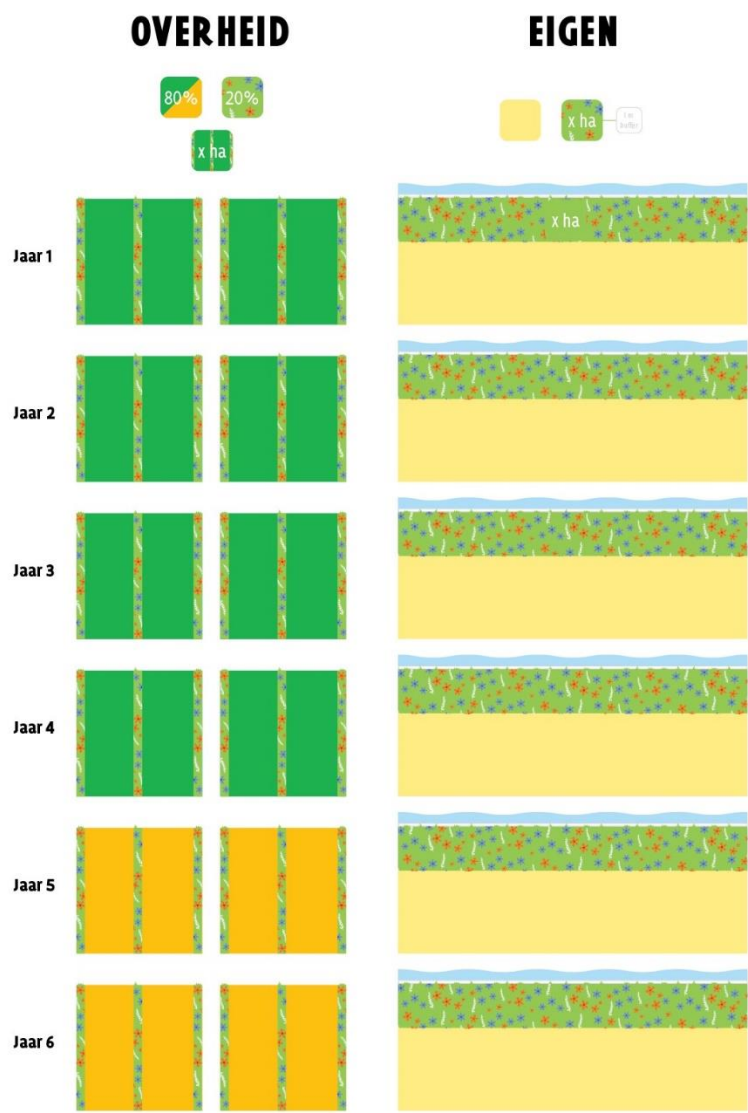

Model C: vaste locatie overheidspercelen, zwervende percelen in eigen gebruik

De locatie van de in te zetten overheidspercelen blijft dezelfde gedurende de teeltrotatie van 6 jaar. De locatie van de in te zetten eigen percelen blijft steeds dezelfde voor 4 opeenvolgende jaren ingevuld met de teelt luzerne – grasklaver(kruiden)(luzerne) met permanente stroken ingevuld met de bloemenkruidenstrook van jaar 1 tot 6.



3.2.2. Jaar 1 – 4 – Hoofdteelt

3.2.2.1. Teelt

De teelt bestaat in de eerste 4 jaar van de teeltrotatie uit luzerne, grasklaver of grasklaver(kruiden)(luzerne). Deze teelt wordt gedurende 4 jaar aangehouden.

Deze teelt komt in aanmerking voor de AMKM 'Meerjarige milieu- biodiversiteitsvriendelijke en/of klimaatbestendige teelten (ecoteelten) ACTIE 1 : MEERJARIGE EIWITTEELTEN voor twee jaar die met een derde jaar kan worden verlengd. Je vraagt deze aan via je verzamelaanvraag.

Het subsidiebedrag bedraagt 230 of 350 of 600 euro per hectare per jaar. Meer info over deze ECO-regeling lees je in bijlage 7 bij dit bestek. Controleer minstens jaarlijks de eventuele aangepaste bepalingen van deze AMKM-regeling en respecteer deze.

3.2.2.2. Ploegen/bodemkerende bewerking

Voorafgaand aan de teelt mag er geploegd worden, na inzaai mogen er geen bodemkerende bewerkingen meer gebeuren.

3.2.2.3. Zaaïen

Omwille van onkruiddruk en een mogelijk interessante eerste vroege maaibeurt in mei, zaai je bij voorkeur in het najaar. Maar het tijdstip van zaaïen is vrij.

3.2.2.4. Maaïen

Maaïen moet in juni. Daarvoor en daarna zijn de maaitijdstippen vrij. Er moet van binnen naar buiten gemaaid worden.

3.2.2.5. Bemesting

Bemesting is in principe niet nodig, maar het mag wel.

- Kunstmest, geïnjecteerde mest, veen of turf zijn verboden.
- Mulch, stalmest, compost, champost, bokasi, compostthee, en andere traag werkende meststoffen zijn toegelaten, naast drijfmest via sleepslangen, de dikke fractie van drijfmest, digistaat en effluent.
- Op basis van bodemanalyse en gewasbehoefte zijn hulpmeststoffen uit de lijst van toegelaten hulpmeststoffen in de bioteelt toegelaten.
Je vindt deze lijst terug in bijlage 10 van dit bestek.

3.2.2.6. Bestrijding/gewasbescherming

Chemische bestrijding van wortelonkruiden kan enkel pleksgewijs, na overleg bv. via mail of Whatsapp/sms met het Projectbureau. Alle andere chemische bestrijdingsmiddelen zijn niet toegelaten. Toegelaten gewasbeschermingsmiddelen binnen de biologische teelt zijn toegelaten behalve rodenticide of pyrethrum. Manuele en mechanische bestrijding is toegestaan.

3.2.3. Permanenten bloemen-kruidenstrook

3.2.3.1. Teelt

Op 20% van het perceel richt je permanente bloemen-kruidenstroken in van minimaal 6 meter tot 8 meter breed.

3.2.3.2. Ploegen

Je mag ploegen of een andere vorm van bodemkerende bewerking toepassen voor de inzaai van de permanente strook.

3.2.3.3. Zaaïen

Je zaait de DubbelDoel zaadmix in, in het najaar. Het gebruik van deze zaadmix is verplicht. Je mag deze zaadmix eventueel nog aanvullen met andere kruiden.

De Dubbel Doel zaadmix komt in aanmerking voor de aanvraag van de Ecoregeling (Bufferstrook Plus – Bloemenmengsel)– teeltcode 9831.

Voeg je zelf nog andere kruiden toe, let er dan op dat de bekomen zaadmix nog steeds voldoet aan de voorwaarden van de ecoregeling indien je deze wil aanvragen. (zie bijlage 6)

Wanneer de strook langs een waterloop wordt aangelegd, moet rekening gehouden worden met de 1 meter teeltvrije zone. Deze 1 meter zone mag niet ingezaaid worden, maar kan wel meetellen als NPE. Hierdoor wordt de breedte van de in te tekenen bufferstrook in de verzamelaanvraag minimaal 7 en maximaal 9 meter.

3.2.3.4. Maaien

Je maait de permanente strook begin mei en tussen 15 september en 31 december. Eventueel mag je de strook ook maaien na de zomerbloei in de tweede helft van augustus. Maaien met afvoer is verplicht.

3.2.3.5. Bemesting

Bemesting is niet toegestaan.

3.2.3.6. Bestrijding/gewasbescherming

Bestrijding of gewasbescherming is niet toegestaan.

3.2.4. Teelten jaar 5 en jaar 6 - op overheidsgronden

3.2.4.1. Teelt

De teelt is vrij.

3.2.4.2. Ploegen

Ploegen of grondkerende bewerkingen voor het inzaaien van de teelt is vrij.

3.2.4.3. Zaaien

Zaaien is vrij.

3.2.4.4. Maaien

Maaien is vrij.

3.2.4.5. Bemesting

- Kunstmest, geïnjecteerde mest, veen of turf zijn verboden.
- Mulch, stalmest, compost, champost, bokasi, compostthee en andere traag werkende meststoffen zijn toegelaten, naast drijfmest via sleepslangen, de dikke fractie van drijfmest, digistaat en effluent.
- Op basis van bodemanalyse en gewasbehoefte: zijn hulpmeststoffen uit de lijst van toegelaten hulpmeststoffen in de bioteelt toegelaten.
Je vindt deze lijst terug in bijlage 10 van dit bestek.

3.2.4.6. Bestrijding/gewasbescherming

- Pleksgewijze chemische bestrijding van wortelonkruiden kan, na overleg via mail of Whatsapp met het Projectbureau.
- Producten uit de lijst van toegelaten gewasbeschermingsmiddelen binnen de biologische teelt zijn toegelaten maar geen rodenticide of pyrethrum. Je vindt deze lijst in bijlage 11 van dit bestek.
- Andere chemische bestrijdingsmiddelen zijn verboden.
- Manuele of mechanische bestrijding is toegelaten.

3.2.5. Vrije teelten jaar 5 en jaar 6 op gronden in eigen gebruik

3.2.5.1. Teelt

De teelt is vrij.

3.2.5.2. Ploegen

Ploegen of grondkerende bewerkingen voor het inzaaien van de teelt is vrij.

3.2.5.3. Zaaien

Zaaien is vrij.

3.2.5.4. Maaien

Maaien is vrij.

3.2.5.5. Bemesting

- Veen of turf zijn verboden.
- Kunstmest, injectiemest, drijfmest, digistaat, effluent zijn toegelaten.
- Mulch, stalmest, compost, champost, bokasi, compostthee en andere traag werkende meststoffen zijn toegelaten..
- Op basis van bodemanalyse en gewasbehoefte zijn hulpmeststoffen uit de lijst van toegelaten hulpmeststoffen in de bioteelt toegelaten.
Je vindt deze lijst terug in bijlage 10 van dit bestek.

3.2.5.6. Bestrijding/gewasbescherming

- Herbicides zijn toegelaten.
- Producten uit de lijst van toegelaten gewasbeschermingsmiddelen binnen de biologische productie zijn toegelaten maar rodenticide en pyrethrum zijn verboden. Je vindt deze lijst in bijlage 11 van dit bestek

3.2.6. Struweeltjes

De inrichting en het onderhoud van struweeltjes op overheidsgronden maakt zelf geen deel uit van deze opdracht.

3.2.7. Monitoring

Zowel de percelen in eigen gebruik als de overheidspercelen worden gemonitord: de biodiversiteit in de bodem én bovengronds (insecten, muizen, akkervogels, kleine zoogdieren, roofvogels ...), de biologische, fysische en chemische kwaliteiten van de bodem en de landbouwkundige resultaten (kwaliteit en kwantiteit oogst, afzet, gewastoestand...)

Om die reden kunnen onderzoekers en partners van verschillende organisaties metingen doen op het veld. De landbouwer zal hiervan zoveel mogelijk op voorhand worden ingelicht via WhatsApp.

4 PRAKTISCHE MODALITEITEN

De landbouwer is bereid mee in te stappen in een Whatsapp groep die alle landbouwers en projectpartners met elkaar verbindt.

De landbouwer wil minstens 3x per jaar overleggen over teelttechnische zaken, monitoring, afspraken, ...

De landbouwer weet dat zijn gunningscore en de oppervlakte overheidsgronden die hij in beheer kreeg, worden openbaar gemaakt.

De landbouwer is akkoord dat gegevens van verzamelaanvraag en Mestbank van ALZ en VLM (Mestbank) worden gedeeld met het Projectbureau

De landbouwer is akkoord dat zijn persoonsgegevens worden bewaard voor de duur van het project.

De landbouwer is akkoord met de opname van beeldmateriaal en gebruik van dit beeldmateriaal in publicaties beperkt tot en vanuit het Dubbel Doelproject Bruine Kiekendief.

5 UITVOERING VAN DE OPDRACHT

De uitvoering van de opdracht wordt geregeld door de bepalingen van het KB Uitvoering, met uitzondering van de artikelen waarvan wordt afgeweken en die vooraan in dit bestek worden vermeld. Hieronder volgen enkele bepalingen waar de aanbestedende overheid de aandacht op wenst te vestigen, alsook enkele preciseringen.

5.1. ALGEMEEN KADER

5.2 BORGTOCHT (ART. 25 TOT EN MET 33 KB UITVOERING)

Er is geen borgtocht vereist.

5.3 WIJZIGINGEN TIJDENS DE UITVOERING

5.3.1 HEFFINGEN DIE WEERSLAG HEBBEN OP HET OPDRACHTBEDRAG (ART. 38/8 KB UITVOERING)

Wijzigingen van de heffingen in België die een weerslag hebben op het opdrachtbedrag kunnen aanleiding geven tot een herziening van dat bedrag mits voldaan is aan volgende voorwaarden:

- De wijziging van de heffing moet effectief in werking zijn getreden na de 10^e dag voor de limietdatum voor ontvangst van de offertes. Heffingen die reeds eerder waren in werking getreden kunnen geen aanleiding geven tot herziening;

De herziening geldt zowel bij een verhoging van de heffingen als bij een verlaging van de heffingen.

In geval van een verhoging van de heffingen dient de opdrachtnemer aan te tonen dat hij werkelijk de door hem gevorderde bijkomende lasten heeft gedragen en dat deze verband houden met de uitvoering van de opdracht.

In geval van een verlaging is er geen herziening indien de opdrachtnemer bewijst dat hij de heffingen tegen de oude aanslagvoet heeft betaald.

5.3.2 ONVOORZIENBARE OMSTANDIGHEDEN IN HOOFDE VAN DE OPDRACHTNEMER (ARTS. 38/9 EN 38/10 KB UITVOERING)

- a) Wanneer de opdrachtnemer kan aantonen dat het contractueel evenwicht van de opdracht wordt ontwricht in zijn nadeel door omstandigheden die vreemd zijn aan de aanbestedende overheid en die redelijkerwijze niet voorzienbaar waren bij de indiening van de offerte, die niet konden worden ontweken en waarvan de gevolgen niet konden worden verholpen niettegenstaande de opdrachtnemer al het nodige daartoe heeft gedaan, kan de opdrachtnemer aanspraak maken op volgende herziening nl.:
- termijnverlenging
 - bij een zeer belangrijk nadeel, een andere vorm van herziening (bv. schadevergoeding) of verbreking van de opdracht.
- b) Wanneer het contractueel evenwicht wordt ontwricht in het voordeel van de opdrachtnemer om welke omstandigheden ook die vreemd zijn aan de aanbestedende overheid kan de opdracht worden herzien :
- hetzij door een inkorting van de uitvoeringstermijnen in hoofde van de opdrachtnemer;
 - hetzij wanneer er sprake is van een zeer belangrijk voordeel in hoofde van de opdrachtnemer, door een andere vorm van herziening of verbreking van de opdracht ten voordele van de aanbestedende overheid.
- c) De indieningsvoorwaarden van de artikels 38/14 tot en met 38/16 KB Uitvoering dienen te worden nageleefd.

5.3.3 FEITEN VAN DE AANBESTEDENDE OVERHEID EN VAN DE OPDRACHTNEMER (ART. 38/11 KB UITVOERING)

Wanneer de aanbestedende overheid of de opdrachtnemer een vertraging of nadeel lijdt ten gevolge van nalatigheden, vertragingen of welke feiten ook ten laste van de andere partij (opdrachtnemer of aanbestedende overheid), kan een herziening van de opdracht worden doorgevoerd die kan bestaan uit één of meer van volgende maatregelen:

- de aanpassing van de contractuele bepalingen inclusief de verlenging of de inkorting van de uitvoeringstermijnen;
- een schadevergoeding;
- de verbreking van de opdracht.

De indieningsvoorwaarden van de artikels 38/14 tot en met 38/16 KB Uitvoering dienen te worden nageleefd.

Afwijkingen op de in dit bestek vastgelegde voorwaarden en bepalingen van de teeltrotaties kunnen moeilijk te vermijden zijn onder (externe) omstandigheden als bijvoorbeeld het weer of andere problemen.

In dat geval neemt de opdrachtgever contact op met het Projectbureau Bruine Kiekendief via mail of WhatsApp en wordt gekeken welke afwijkingen kunnen worden toegestaan. In een overleg tussen het Projectbureau en de opdrachtgever wordt gekeken op welke manier de problemen bij de uitvoering best opgelost kunnen worden.

Het Projectbureau lijst de afwijkingen op de uitvoering en de overeengekomen oplossing van de moeilijkheden op. Beide worden door opdrachtgever en opdrachtnemer ondertekend en gedateerd.

Wijkt de opdrachtgever ZONDER overleg met het Projectbureau af van de voorwaarden en bepalingen uit dit bestek, dan geeft dit aanleiding tot een onmiddellijke intrekking van de gratis domeinconcessie of het niet verlengen van de domeinconcessie na de eerste teeltrotatie van 6 jaar – afhankelijk van de ernst van de afwijking.

5.4 CONTROLE EN TOEZICHT OP DE OPDRACHT

5.4.1 KEURINGEN (ART. 41 TOT EN MET 43 KB UITVOERING)

De opdrachtgever investeert in een uitgebreid monitoringsprogramma om de resultaten van de maatregelen te meten en landbouwers bijkomend te adviseren.

Toezicht op de maatregelen kan ten allen tijden zowel op de particuliere als op de overheidspercelen gebeuren door verschillende instanties:

Toegang tot de percelen is derhalve altijd open voor de leden van het Projectbureau, Het Agentschap voor Natuur en Bos, het INBO, het ILVO, andere organisaties die de monitoring van bodem, biodiversiteit en landbouwkundig uitvoeren in opdracht van het Projectbureau.

5.5 ACTIEMIDDELEN VAN DE AANBESTEDENDE OVERHEID

5.5.1 STRAFFEN (ART. 45 EN 46/1 KB UITVOERING)

Elke gebrekkige uitvoering geeft aanleiding tot een algemene straf (behoudens de toepassing van bijzondere straffen).

Afwijkingen op de in dit bestek vastgelegde voorwaarden en bepalingen van de teeltrotaties kunnen moeilijk te vermijden zijn onder externe omstandigheden als het weer of andere problemen.

In dat geval neemt de opdrachtgever contact op met het Projectbureau Bruine Kiekendief en wordt gekeken welke afwijkingen kunnen worden toegestaan. In een overleg tussen het Projectbureau en de opdrachtgever wordt gekeken op welke manier de problemen bij de uitvoering best opgelost kunnen worden.

Het Projectbureau lijst de afwijkingen op de uitvoering en de overeengekomen oplossing van de moeilijkheden op. Beide worden door opdrachtgever en opdrachtnemer ondertekend en gedateerd.

Wijkt de opdrachthouder ZONDER overleg met het Projectbureau af van de voorwaarden en bepalingen uit dit bestek, dan geeft dit aanleiding tot een onmiddellijke intrekking van de gratis domeinconcessie of het niet verlengen van de domeinconcessie na de eerste teeltrotatie van 6 jaar – afhankelijk van de ernst van de afwijking.

Tekortkomingen worden in een proces-verbaal vastgesteld, waarvan de aanbestedende overheid onmiddellijk bij aangetekende of gelijkwaardige zending een afschrift aan de opdrachtnemer bezorgt. De opdrachtnemer herstelt zijn tekortkomingen zonder verwijl. De opdrachtnemer kan binnen de geldende verweertermijn bij aangetekende of gelijkwaardige zending verweermiddelen doen gelden. De dagelijkse straf wordt toegepast vanaf de derde dag na de datum van afgifte van de aangetekende of gelijkwaardige zending tot en met de dag waarop aan de gebrekkige uitvoering een einde werd gesteld.

5.6 EINDE VAN DE OPDRACHT

5.6.1 OPLEVERING (ART. 64 EN 156 KB UITVOERING)

Vanaf de datum van de volledige beëindiging van de diensten beschikt de besteller over een termijn van 30 dagen om de formaliteiten betreffende de oplevering te vervullen en aan de opdrachtnemer kennis te geven van het resultaat daarvan. Deze termijn gaat in voor zover de besteller tegelijk in het bezit van de lijst van gepresteerde diensten is gesteld.

De eerste teeltrotatie van 6 jaar eindigt per definitie op 30 september 2030. De maatregelen worden geëvalueerd in de loop van de maand september/oktober 2030.

Na een gunstige evaluatie wordt de overeenkomst hernieuwd voor een volgende teeltrotatieperiode van 6 jaar..

- Wil de landbouwer deze overeenkomst NIET hernieuwen, dan voorziet hij in zijn laatste jaarrotatie op de overheidspercelen geen teelten als bieten of aardappelen die de overdracht van de gronden aan een volgende landbouwer op 1 oktober 2030 verhinderen wegens een latere oogst.
- De overeenkomst eindigt wanneer uit de evaluatie blijkt dat de uitvoering van de teeltrotaties niet voldeed conform de in dit bestek vastgelegde technische vereisten.

Wanneer de diensten beëindigd worden vóór of na deze datum, stelt de opdrachtnemer de leidend ambtenaar hiervan per aangetekende zending in kennis en vraagt hem tot de oplevering over te gaan. In dat geval begint de termijn van dertig dagen te lopen vanaf de datum van ontvangst van het verzoek van de opdrachtnemer.

5.7 BETALINGEN

5.7.1 BETALINGSMODALITEITEN (ART. 66 KB UITVOERING)

De diensten worden vergoed middels een gratis domeinconcessie op het beheer van overheidsgronden conform de modaliteiten bepaald in dit bestek en volgens een verhouding die overeenstemt met de scores van de gunningscriteria.

5.8 RECHTSVORDERINGEN (ART. 73, § 2 KB UITVOERING)

Elke rechtsvordering van de opdrachtnemer wordt ingesteld bij een Nederlandstalige Belgische rechtbank, behoudens ingeval van een vordering tot tussenkomst in een bestaand geding.

5.9 VOORWAARDEN BETREFFENDE HET PERSONEEL EN STRIJD TEGEN SOCIALE FRAUDE – NON-DISCRIMINATIE

De opdrachtnemer verbindt zich er toe bij het uitvoeren van deze opdracht niemand te discrimineren op grond van geslacht, leeftijd, seksuele geaardheid, burgerlijke staat, geboorte, vermogen, geloof of levensbeschouwing, politieke overtuiging, taal, gezondheidstoestand, handicap, fysieke of genetische eigenschappen, sociale positie, nationaliteit, zogenaamd ras, huidskleur, afkomst, nationale of etnische afstamming of syndicale overtuiging. Hij ziet hierop toe zowel ten aanzien van zijn personeelsleden onderling als ten aanzien van derden, zoals deelnemers, bezoekers, externe medewerkers,...

De opdrachtnemer verbindt zich er toe, voor zo ver redelijk, aanpassingen door te voeren, op vraag van personen met een handicap, die de beperkende invloed van een onaangepaste omgeving op de participatie van een persoon met een handicap neutraliseren (zie artikel 19 van het decreet van 10 juli 2008 houdende een kader voor het Vlaamse gelijkekansen- en gelijkebehandelingsbeleid).

De opdrachtnemer verbindt zich ertoe de werknemers en derden zoals deelnemers, bezoekers, externe medewerkers, ... mee te delen dat hij geen rekening zal houden met vragen of wensen van discriminerende aard.

Indien een personeelslid van de opdrachtnemer zich tijdens de uitvoering van de opdracht schuldig maakt aan discriminatie, pestgedrag, geweld of ongewenst seksueel gedrag, zal de opdrachtnemer de nodige maatregelen treffen om een eind te maken aan dit gedrag en waar nodig het slachtoffer in eer herstellen. De werknemers met hiërarchische verantwoordelijkheden zullen toezien op het naleven van dit engagement.

Bij elke mogelijke klacht in dit verband tegen de opdrachtnemer, zal deze zijn volledige medewerking verlenen aan eventueel onderzoek dat in dit verband verricht wordt door een meldpunt discriminatie of een andere organisatie, in dit verband aangesteld door de Vlaamse overheid.

De opdrachtnemer vraagt tevens al zijn personeelsleden alert te zijn voor discriminatie, pestgedrag, geweld of ongewenst seksueel gedrag, in die zin dat ze de gevallen waar ze getuige van zijn, onmiddellijk dienen te melden aan een werknemer met hiërarchische verantwoordelijkheid.

De opdrachtnemer verbindt zich ertoe om geen druk uit te oefenen op eigen personeelsleden, die slachtoffer worden van discriminatie, pestgedrag, geweld of ongewenst seksueel gedrag door een klant of een derde, om af te zien van eventuele indiening van een klacht of inleiding van een vordering voor de rechtbank in dit verband.

De opdrachtnemer ziet er op toe dat ook de onderaannemers, die hij eventueel inschakelt voor de opdracht, zich houden aan deze uitvoeringsvoorwaarden.

6 BIJLAGEN

Overzicht van de bijlagen:

BIJLAGE 1	Kaart zoekgebieden
BIJLAGE 2	Overzicht selectiecriteria
BIJLAGE 3	Overzicht gunningscriteria
BIJLAGE 4	Offerteformulier
BIJLAGE 5	Inrichtingsnota 'Instandhoudingsmaatregelen foerageergebied Bruine Kiekendief voor het Vogelrichtlijngebied BE2301336 Schorren en Polders van de Beneden-Schelde'
BIJLAGE 6	Fiche ECO-regeling Bufferstrook plus Bloemen
BIJLAGE 7	Fiche AMKM-regeling
BIJLAGE 8	Fiches ECO-regeling 'eenjarige milieu-biodiversiteitsvriendelijke en/of klimaatbestendige teelten (ECO-teelten); Actie3: faunavriendelijke teelten, faunamengsel
BIJLAGE 9	Fiche Wildredder Boerennatuur
BIJLAGE 10	Toegelaten meststoffen, bodemverbeteraars en nutriënten binnen de biologische productie https://eur-lex.europa.eu/legal-content/NL/TXT/HTML/?uri=CELEX:32021R1165&from=EN#d1e32-25-1
BIJLAGE 11	Toegelaten gewasbeschermingsmiddelen binnen de biologische productie https://eur-lex.europa.eu/legal-content/NL/TXT/HTML/?uri=CELEX:32021R1165&from=EN#d1e32-25-1
BIJLAGE 12	Kaart cluster Noord
BIJLAGE 13	Kaart cluster West
BIJLAGE 14	Kaart cluster Zuid

OFFERTEFORMULIER

ZIE BIJLAGE 4

De offerte bestaat uit:

- het ingevulde Offertefomulier (bijlage 4)
- een geldige gekwalificeerde elektronische ondertekening

De inschrijver wordt er op gewezen dat zijn offerte, overgelegd via e-Procurement, elektronisch ondertekend moet worden met een geldige **gekwalificeerde elektronische handtekening**. Een gescande handtekening is onvoldoende!

De elektronische handtekening dient te worden geplaatst op het indieningsrapport in e-Procurement.

Deze elektronische handtekening moet uitgaan van de **perso(o)n(en) die bevoegd of gemachtigd is/zijn om de inschrijver te verbinden**. De inschrijver voegt tevens de nodige documenten toe waaruit de bevoegdheid blijkt om de onderneming te binden (uittreksels van de statuten, volmacht,...). In geval van een volmacht moet de inschrijver tevens de bevoegdheid van de volmachtgever aantonen.

In geval van indiening van een offerte door een combinatie van ondernemingen, moet voor elke onderneming die deelneemt aan de combinatie een elektronische handtekening geplaatst worden door de perso(o)n(en) die bevoegd of gemachtigd is/zijn om de onderneming te verbinden.